ZPRAVODAJ KONICE

prosinec 2013

Pozvánka na Vánoční trhy 14. prosince 2013

Advent

Měsíc listopad se chýlí ke konci a nastává doba adventní. Slovo "advent" pochází z latiny a znamená příchod. Křesťané prožívají Advent jako očekávání příchodu Ježíše Krista a jako přípravu na druhé nejvýznamnější církevní svátky – Vánoce. Tato doba pro věřící zpřítomňuje očekávání příchodu Mesiáše podle starozákonních proroků. Příchodem Krista Vykupitele vnímají jak jeho narození, tak připomínání si očekávání jeho druhého příchodu na Zemi na konci časů podle knihy Zjevení (Apokalypsy).

Advent začíná první adventní nedělí mezi 27. listopadem a 3. prosincem. Datum 1. adventní neděle letos připadá na neděli 1.12.2013. Datum první adventní neděle je tedy rok od roku pohyblivé. Je to proto, že poslední adventní neděle - čtvrtá - připadá vždy na neděli před 25. prosincem (Boží hod vánoční, který je hlavním vánoční svátkem). A protože 25. prosinec je každý rok v jiném dni v týdnu, tak i 1. adventní neděle má každý rok jiné datum. Advent vždy trvá do půlnoci dne 24.12. Někdy se proto stává, že poslední adventní neděle může připadnout i na Štědrý den. V takovém roce trvá Advent vlastně jen tři týdny, i když má stále čtyři adventní neděle. V římskokatolické církvi Adventem začíná liturgický (církevní) rok.

Advent by měl být dobou zklidnění a usebrání se. Vyplývá to nejen ze samé podstaty Adventu, ale i z životního stylu našich předků za krátkých dnů a dlouhých nocí v období před zimním slunovratem. Dnes je však

Advent komerčně využíván, a proto o nějakém zklidnění většinou nemůže být řeči. S tímto souvisí i označení adventních nedělí – železná, bronzová, stříbrná a zlatá. Toto označení je čistě komerční a nemá nic společného s křesťanskou tradicí. Cílem tohoto označení je podpořit komerční a konzumní pojetí Vánoc a podpora prodeje vánočních dárků a potravin. O těchto nedělích má proto hodně obchodů rozšířenou prodejní dobu.

Pokračování na str. 4

FOTOAKTUALITY

Listopadové Odpoledne s písničkou obohatil svými scénkami a tanečky soubor Vjechétek z Jaroměřic.

Podzimní tvoření v MŠ Konice - s.4

Návštěva policisty ČR v MŠ Konice - s.4

Pozvánka na novoroční výšlap - s.7

ZPRÁVY Z RADNICE

Rada města Konice 21. října 2013

Usnesení č.53/2013

1.Schvaluje ZUŠ Konice výpůjčku obřadní síně na zámku v Konici za účelem konání koncertů žáků ZUŠ v těchto termínech: 13. a 14.11. a 11. a 12.12.2013.
2.a) Schvaluje nákup zemního plynu pro město Konice, ZŠ a G, MŠ a SMK na období 2014-2015 přes elektronickou aukci prostřednictvím společnosti ENTERplex s.r.o., IČ:29055601 za cenu 18.318,-Kč + DPH.
b)Schvaluje uzavření Smlouvy o spolupráci při výběru dodavatele zemního plynu se společností ENTERplex s.r.o., IČ: 29055601.
3.Vyhlašuje záměr výpůjčky nebytových prostor na zámku v Konici, Kostelní 46, místností č. 214 a 215 o celkové ploše 18,71 m^2.
4.Vyhlašuje záměr výpůjčky nebytových prostor na zámku v Konici, Kostelní 46, místností č. 110, 112, 113, 114, 115, 116, 117, 119, 120, 121 a 146 o celkové ploše 225,70 m^2.
5.Vyhlašuje záměr prodeje bytu 2 + 1 na adrese Husova 489/2, Konice o celkové ploše 70,30 m^2 za cenu nejméně 450.000,-Kč obálkovou metodou nejvyšší nabídce doručené v termínu do 2 měsíců od zveřejnění záměru.
6.Doporučuje ZM schválit prodej pozemků p.č. st. 183/3, st. 183/4, 621/4 a 621/5 v k.ú. Čunín manželům Čejkovým.
7.Schvaluje nájemní smlouvu a smlouvu o budoucí smlouvě o zřízení věcného břemene mezi městem Konice a Olomouckým krajem, zastoupeným Správou silnic Olomouckého kraje na akci „Prodloužení splaškové kanalizace."
8.Bere na vědomí zprávu o zjištěních z provedeného auditu podle zákona 320/2001 Sb. O finanční kontrole.
9.Schvaluje rozpočtová opatření č.50, 51,52, 53 a 54/2013, která se týkají:
a)č.50/2013 - Jedná se o převod prostředků v rozpočtu z příjmové části za tříděný odpad do výdajové části na nákup 3 ks kontejnerů na odpad ve výši 39.447,- Kč.
V příjmech bude rozpočtováno:
Na § 3725 využívání a zneškodňování odpadů, položka 2324 přijaté náhrady 39.447,- Kč.
Ve výdajích bude rozpočtováno:
Na § 3722 sběr a svoz komun.odpadu, pol.5137 nákup drobného hmotného majetku org 16000000 – 39.447,- Kč.
b)č.51/2013 - Jedná se o poskytnutí účelové neinvestiční dotace na základě usnesení Zastupitelstva Olomouckého kraje č. UZ/3/28/2013 na opravu památky místního významu (památník osídlení českým obyvatelstvem v Runářově) ve výši 30.000,- Kč.
V příjmech bude rozpočtováno na:
Pol. 4122 neinvestiční přijaté transfery od krajů ÚZ 00211 org. 90000006 - 30.000,- Kč.
Ve výdajích bude rozpočtováno na:
§ 3326 položka 5171 opravy a udržování UZ 00211 org. 09000006 – 30.000,- Kč.
Rozpočtovým opatřením č. 12/2013 schválené Radou města Konice, usnesení ze dne 23.4.2013 bod 1, byly výdaje ve výši 30 000 Kč na opravu památky místního významu (památník osídlení českým obyvatelstvem v Runářově) předfinancovány z vlastních rezerv. Zároveň proto rozpočtujeme zpět do rezerv.
Ve výdajích bude rozpočtováno:
§ 3326 položka 5171 opravy a udržování UZ 00211 org. 09000006 – 30.000,- Kč.
§ 6409 položka 5901 nespecifikované rezervy org. 05000000 – 30.000,- Kč.
Dotace ve výši 30 000 Kč poskytnuta na základě smlouvy uzavřené dle ustanovení § 269 odst. 2 zákona č. 513/1991 Sb. obchodního zákoníku v platném znění. Uzavření této smlouvy schválila Rada města Konice dne 25.3.2013 usnesením č. 43/2013.
c)č.52/2013 -Jedná se o poskytnutí příspěvku od Úřadu práce na vytvoření pracovních příležitostí v rámci veřejně prospěšných prací, spolufinancovaného ze státního rozpočtu a Evropského sociálního fondu č. MPV –VN - 24/2013 č. projektu CZ.1.04/2.1.00/03.00015, dodatek č. 1, období říjen až prosinec 2013 (prosinec bude rozpočtován v lednu 2014), ve výši 30.000,- Kč.
d)č.53/2013 - Jedná se o převod prostředků ve výdajové části rozpočtu mezi paragrafy místní správy a sběr a svoz komunálního odpadu. Rozpočtové opatření ve výši 15.000,- Kč.
Ve výdajích bude rozpočtováno:
§ 6171 činnost místní správy pol. 5901 nespecifikované rezervy org. 5000000 -15.000,- Kč.
Ve výdajích bude rozpočtováno :
§ 3722 sběr a svoz komun. odpadu, pol. 5169 nákup ostatních služeb org. 16000000 – 15.000,- Kč.
e)č.54/2013 - Jedná se o převod prostředků ve výdajové části rozpočtu mezi paragrafy místní správy a veřejného osvětlení. Rozpočtové opatření ve výši 100.000,- Kč.
Ve výdajích bude rozpočtováno:
§ 6171 činnost místní správy pol. 5901 nespecifikované rezervy org. 5000000 - 100.000,- Kč.
Ve výdajích bude rozpočtováno :
§ 3631 veřejné osvětlení, pol. 5154 elektrická energie org. 16000000 – 100.000,- Kč.
10.a) Schvaluje smlouvu o sdružených službách dodávky plynu pro odběrné místo Runářov 26 mezi městem Konice a QUANTUM, a.s.
b)Schvaluje dohodu o provozování a údržbě plynové přípojky objektu Runářov 26 mezi městem Konice a QUANTUM, a.s.
11. Doporučuje ZM schválit změnu a doplnění OZV č.3/2013 O místním poplatku za provoz systému shromažďování, sběru, přepravy, třídění, využívání a odstraňování kom. odpadů.
12. Doporučuje ZM schválit prodej pozemku p.č. 3094 v k.ú. Runářov za Kč 6.023,- manželům Škrabalovým.
13.a) Schvaluje pronájem p.č. st. 146, 580/25 a části p.č. 2419/1 v k.ú. Čunín p. Marčanovi za cenu 2,- Kč/m^2/rok.
b)Doporučuje ZM schválit prodej p.č. st. 146, 580/25 a části p.č. 2419/1 v k.ú. Čunín p. Marčanovi za cenu 100,- Kč/m^2.
14. Navrhuje ZM neschválit prodej části p.č. 3236 v k.ú. Runářov p. Sedlákovi.
15. Schvaluje ocenění pozemků získaných v KPÚ v Čuníně reprodukční pořizovací cenou stanovenou Oceněním pozemků reprodukční pořizovací cenou ze dne 18.09.2013 a Kvalifikovaným odhadem ze září/2013.
16. Doporučuje ZM schválit darovací smlouvu MV-97212-1/KAP-213, bezúplatný převod vlastnického práva k majetku v hodnotě 151.044,- Kč z MV ČR na město Konice.
17. Rozhodla o tom, že Město Konice jako vlastník nebytových prostor se vzdá nároku na osvobození od DPH u nájemce Středomoravská nemocniční a.s. dle §56 zákona č.235/2004 Sb. o DPH v platném znění, s platností od 01.10.2013.
18. Schvaluje odpuštění poplatků za zvláštní užívání a uložení vodovodní přípojky do silničního tělesa místních komunikací v místní části Nová Dědina.
19. Schvaluje zveřejnění prodeje budovy č.p. 82 v Čuníně, postavené na p.č. st. 129 a pozemků p.č. st.129 a 313/3 v k.ú. Čunín přes SREALITY.CZ a ANNONCE.cz.
20. Navrhuje ZM neschválit prodej části pozemku p.č. 1033/1 v k.ú. Konice manželům Greplovým.
21. Navrhuje ZM neschválit prodej části pozemku p.č. 1033/1 a 1033/2 v k. ú. Konice manželům Dosedělovým a Ing. Greplovi.
22. Schvaluje zapojení města Konice jako partnera do projektu SMO ČR „Systémová podpora rozvoje meziobecní spolupráce v ČR v rámci území správních obvodů ORP" a ukládá starostovi vyzvat SMO ČR k předložení „Smlouvy o vzájemné spolupráci při realizaci projektů" k projednání v radě města.
23. Bere na vědomí vyjádření COOP Jednota, s.d. Boskovice.
24. Bere na vědomí žádost Střediska rané péče SPRP Olomouc o finanční příspěvek.

Usnesení bylo schváleno v poměru: pro 4, proti 0 zdržel se 0.

Víte, že fotbal v Konici se hraje už 80 let?!

Konice má letos neobvyklé jubileum. Je to 80 let, kdy byl založen Sportovní klub Konice. Ten založili tři mladíci, a to v restauraci U Klíčů 17. září 1933. Byli to můj otec Adolf Opletal, jeho spolužák Vladislav Krejčí a kamarád Stanislav Vybíral. Bylo to nedlouho po jejich maturitě (v červnu 1933 na Obchodní akademii v Prostějově), kdy se rozhodli založit fotbalový klub v rámci Sokola. Ale tehdejší konzervativní náčelníci Sokola v Praze rozhodli, že fotbal není vhodným sportem, možná i proto, že je „konkurencí" pro tradiční sokolské sporty. A tak mladí pánové založili Sportovní klub Konice, a za to byli následně všichni tři ze Sokola vyloučeni! A tři kamarádi zároveň založili i výbor fotbalového klubu, a byli jeho dlouholetými členy a táta byl prvním předsedou.
Zakladatelé jsou na fotkách:

foto 1

foto 2

foto 1 – Adolf Opletal a Stanislav Krejčí jako maturanti,foto 2 – silvestrovské foto bratranců (z roku 1937) Stanislava Vybírala a Adolfa Opletala jako poručíka letectva. Informaci o tom, kdy, s kým a kde se konal první fotbalový „mač", mi táta nezanechal. Výhoda názvu SK Konice se ukázala i za Protektorátu, kdy se fotbal většinou mohl hrát, zatímco Sokol byl zakázán. Kdy byl změněn název SK Konice na současný TJ Sokol Konice nevím – to snad ví někdo ze současného vedení fotbalového klubu, nebo pamětníci; ale pravděpodobně to bylo až po skončení „padesátých let", kdy byl Sokol také na pranýři.
Ale pamatuji si, že po roce 1945 se konala fotbalová utkání v místě, kde je hřiště dosud - nad tehdejším koupalištěm. Zajímavostí konického hřiště bylo to, že směrem k Jesenci bylo poměrně dost „do kopce", což bylo výhodné pro mužstvo útočící od západu.
16. září 1973 se na hřišti konala oslava 40. výročí vzniku fotbalového klubu v Konici. Psal o tom dokonce celostátní časopis Gól. Z této akce mám dvě fotografie. Na fotu 3 je táta (hrával pravé křídlo) při slavnostním výkopu a na fotu 4 jsou oceňováni dlouholetí zakladatelé a členové výboru (třetí zleva můj táta, čtvrtý jeho bratr Antonín Opletal, pátý v brýlích jejich bratranec Stanislav Vybíral).

foto 3

foto 4

17. září 1983 byla uspořádána na hřišti oslava k 50. letům založení fotbalu v Konici; byla to velká sláva - téměř jako „pouť". Oslav se zúčastnil i můj táta (měl 69 let), ale zdali tam byli i další dva spoluzakladatelé, nevím; bohužel nějaké fotografie z této akce nemám. K 50. výročí byly vyrobeny slavnostní plakáty, vlaječky a odznaky. Na obrázku 5. jsou všechny 4 vyrobené odznaky: větší (1,5 cm) v barvě modré, červené a červenofialové mají fotbalový míč a nápisy TJ SOKOL KONICE, 1933 - 1983, kopaná, a menší žlutý má fotbalový míč a text: S. KONICE, 1933. Myslím, že tyto odznaky jsou vzácnou relikvií fotbalových fandů konické kopané.

foto 5

Málokterý fotbalový klub na úrovni krajského přeboru až divize se může pochlubit tak dlouhou historií, jako je tomu u TJ Sokol Konice. Myslím si, že 80. výročí založení mohlo být připomínáno na všech programech, které jsou vydávány k jednotlivým utkáním. Také tento „oslavný text" mohl být vytištěn na některém z programů. A datum založení konického fotbalu (1933) mohlo být i na vlajce a dresech hráčů.

11. 11. 2013
RNDr. Mojmír Opletal, CSc. (nar. 1941),
syn zakladatele.

ZUŠ Konice

Z činnosti KPŠ při ZUŠ Konice

Složení výboru:
předsedkyně: Mgr. Lenka Kučerová
členové : Alena Vrbová, Helena Hrabalová, Dagmar Bukovcová, Kateřina Kostíková

Letošní školní rok převzala funkci předsedkyně Mgr. Lenka Kučerová místo stávající předsedkyně Aleny Vrbové, ta zůstala nadále ve výboru KPŠ jako členka.
Výbor KPŠ zve každoročně rodiče dětí navštěvujících základní uměleckou školu na Valnou hromadu, která se většinou koná poslední týden v listopadu.
Výbor plánuje pro žáky ZUŠ různé akce - mezi nejoblíbenější patří zájezd na Vánoční trhy do Olomouce, odpolední víkendová bruslení a opékání špekáčků na závěr školního roku. Poděkování patří Autodopravě Studený za vstřícné jednání při pořádání zájezdů.

Pro všechny, kteří mají zájem o dění v ZUŠ Konice, stačí navštívit webové stránky www.zuskonice.cz.

Mgr Lenka Kučerová

ZUŠ Konice Vás srdečně zve na předvánoční koledování u vánočního stromu na Masarykově náměstí v Konici s Malohanáckou muzikou z Jevíčka s kapelníkem Mgr. Jiřím Palánem v neděli 22. 12. 2013 v 18.00 hodin.

Provoz kluziště zahájen 1.12.2013

Den	Pronájem škola/hokej	Bruslení veřejnosti	Pronájem pro hokej
pondělí	10:00-12:00	14:00-16:00	17:00-21:00
úterý	10:00-12:00	14:00-16:00	17:00-21:00
středa	10:00-12:00	14:00-16:00	17:00-21:00
čtvrtek	10:00-12:00	14:00-16:00	17:00-21:00
pátek	10:00-12:00	14:00-16:00	17:00-21:00

Den	Pronájem pro hokej	Bruslení veřejnosti	Pronájem pro hokej
sobota	10:00-12:00	14:00-16:00	17:00-21:00
neděle	10:00-12:00	14:00-16:00	

Rozměr kluziště 16 m x 32 m

děti 30,- Kč/blok 2 hodin
dospělí 60,- Kč/blok 2 hodin
hokej - celá plocha 600,- Kč/hod.

Pronájem kluziště pro hokejový zápas je nutné předem dohodnout se správcem kluziště.

Odpovědná osoba: p. Ivo Šťastný (608 607 124 po 15:30 hod.)

MŠ Konice

Podzimní tvoření s rodiči v mateřské škole.

Příjemnou tradicí naší mateřské školy je společné podzimní tvoření s rodiči. Tvořilo se ze všeho,co lze nalézt v podzimní přírodě: z dýní, listů, ovoce a zeleniny, větviček, šišek a ze spousty dalšího materiálu. Děti a rodiče si společně vyrobili bramborová, dýňová i jablíčková strašidýlka a skřítky ,,podzimníčky". Společné tvoření provázela pohoda a dobrá nálada. Bylo hezké pozorovat usměvavé tváře dětí a rodičů.

MŠ Konice

Návštěva policisty ČR v mateřské škole

19. listopadu 2013 zavítal do MŠ Konice pan Pprap.Bc. František Kořínek, příslušník policie ČR. Přišel za dětmi, aby jim připomněl, jak se mají bezpečně chovat v dopravním provozu, jak mají přecházet silnici, jak se chovat v dopravních prostředcích, že silnice ani chodník neslouží ke hrám a připomněl spoustu jiných důležitých věcí. Zvídavým dětem za jejich pozornost a znalosti potom předvedl něco z policejní výbavy, například k čemu slouží obušek nebo policejní pouta. Děti si odnesly letáčky s důležitými čísly a také poučení, jak předcházet nebezpečným situacím nebo jak se zachovat, když vidíme nebezpečí.
Jsme rádi, že k nám policista zavítal a za zajímavou besedu moc děkujeme.

Mateřská škola Konice

Advent

- pokračování ze str. 1 -

V období Adventu se pradávné (pohanské) obyčeje a zvyky proplétají s křesťanskými tradicemi tak, že už je bez rozdílu většinou neoddělitelně přiřazujeme k tomuto období.

Adventní věnec

Tento zvyk je starý přibližně 150 let. Věnec je od nepaměti symbolem vítězství a královské důstojnosti. I Bible mluví o věnci jako o projevu úcty, radosti a vítězství. Světlo, linoucí se z rozžatých svící, vyjadřuje přicházejícího Krista. Nejrozšířenější podoba věnce je se čtyřmi svícemi – každá přísluší jedné adventní neděli. Častou barvou svící je fialová. Fialová je v římskokatolické církvi liturgickou barvou pro Advent. Svíce odpovídající třetí neděli adventní však může být růžová, protože pro tuto neděli je, na rozdíl od zbytku Adventu, stanovena jako liturgická barva růžová. V protestantských církvích je používaná barva svící červená jako tradiční vánoční barva. Symbolizuje radost, srdce, Krista, důstojnost, vítězství bohatství, štěstí a krev. Další rozšířenou barvou svící je modrá. Původně se adventní věnce zavěšovaly stuhami ke stropu, dnes je rozšířeno především provedení k položení na stůl. Adventní věnec bez svící se používá jako ozdoba vchodových dveří.

Adventní kalendář

Kalendář s 24 dny slouží k odpočítávání dnů do Vánoc. Dnes většinou funguje jako drobná potěcha dětí. Pod každým adventním dnem se ukrývá drobný dárek, většinou sladkost. Dříve bývaly adventní kalendáře rozličného provedení, s různým obsahem. Mohlo jít o hádanky, plnění úkolů zapsaných v kalendáři, zapisování dobrých skutků pro jednotlivé adventní dny apod.

Barborky

Je to zvyk připadající na 4. prosinec, na svátek sv. Barbory. V tento den se řežou větvičky třešní nebo višní a doma se umístí do vázy. Při troše štěstí a péče do Vánoc rozkvetou. Doporučuje se větvičky seříznout šikmým řezem a nejprve vázu s nimi umístit v chladné místnosti na několik dní a pak je přenést do tepla.
Barborky svým rozkvětem v období zimního slunovratu (21.12.) symbolizují zlomení moci zimy. Podle lidových pověr se člověku, kterému vykvetla barborka, splní během roku jeho přání. Barborky měly svobodným ženám vyjevit svým rozkvetením, jestli se v nastávajícím roce vdají.

Mikuláš

Svatý Mikuláš se stal kolem roku 300 biskupem v městě Myře (jižní pobřeží dnešního Turecka). Zemřel 6. prosince, mezi lety 345-351. Proto dnes svátek sv. Mikuláše připadá na 6. prosinec. Mikuláš je znám jako ochránce dětí, osob nespravedlivě stíhaných a proslul svojí dobročinností a štědrostí. Podle tradice, která se postupem času rozšířila, naděluje sv. Mikuláš dětem dárky v noci z 5. na 6. prosince oblečen v biskupském oděvu s dlouhým bílým vousem, doprovázený andělem a čertem. V USA se tato tradice přetvořila do Santa Clause, který ovšem nemá atributy našeho Mikuláše a navíc nosí dárky až o Vánocích.

Svatá Lucie....

....noci upije a dne nepřidá. Připadá na 13. prosince. Toto pořekadlo se zachovalo ještě z dob, kdy platil Juliánský kalendář a slunovrat podle něho připadl na tento den.

Štědrý den

Štědrý den je sice dnes většinou považován za vrchol Vánoc, není však ještě součástí Vánoc, ale posledním dnem Adventu, ve kterém vrcholí přípravy na Vánoce. Dříve byl tento den dnem nařízeného přísného půstu, což mnozí dodnes dodržují. Odtud pochází i řada zvyklostí, jako jsou pověsti o zlatém prasátku, které měly zpříjemnit půst dětem, či postní složení štědrovečerní večeře, kterou se po západu Slunce (resp. objevení první hvězdy) začínají vánoční oslavy.
"Štědrý večer" je vigilie – předvečer hlavního vánočního svátku. Štědrovečerní bohoslužba se lidově nazývá „půlnoční", ovšem nemusí být přesně o půlnoci – záleží na organizačních možnostech v dané farnosti.

JN

Vážení čtenáři Zpravodaje, adventním zvykům a tradicím je přednostně věnována letošní vánoční výstava, která bude otevřena ve dnech 2. - 11.12.2013 ve výstavních prostorách konického zámku. Srdečně Vás zveme k jejímu shlédnutí.

Pracovníci MěKS Konice

22 let jsme tady pro Vás v Konici
BRILANT
HIFI - SAT
www.elektro-brilant.cz
Masarykovo nám. 31
budova COOP 1. patro
PO - PÁ 8.00 - 12.00 13.00 - 16.00
SO 8.00-11.00
E-mail: vrbatomas@volny.cz
Tel./zázn./fax. 582 396 268
Mobil 602 838 561
TESCOMA - domácí potřeby
SAZKA - hry, dobíj. mobilů, platby
KOPÍROVÁNÍ - A3, A4 bar., flash
BAZAR - elektro, domácí a sport. potř.
Nabízíme zboží elektro, elektroinstalační materiál a svítidla...
HIFI - SAT odborná montáž antén a satelitních kompletů,
servis přijímačů, aktivace placených TV programů

Kolik nás je?

Údaje ke dni 31.10.2013

Počty obyvatel dle částí obce:

Konice	2104
Čunín	184
Křemenec	121
Ladín	84
Nová Dědina	166
Runářov	134
celkem	**2793**

matrikářky MěÚ Konice

INZERCE:
Prodám dveře vchodové plastové a okna, bílé a zlatý dub. Dále plechové dveře do stávající zárubně a kompletní oplocení - bránu, branku a pletivo, vše nové z neuskutečněné stavby. Dopravu zajistím. Tel.: 777106709

Komunitní plánování sociálních služeb Konicka

KPSSKONICKA

V rámci programu – Informovanost občanů o sociálních a návazných službách na Konicku, který vznikl na základě projektu „Podpora střednědobého plánování rozvoje sociálních služeb Konicka“, reg.č. CZ.1.04/3.1.03/65.00009, Vám v tomto čísle Zpravodaje představíme Středisko rané péče SPRP Olomouc

Společnost pro ranou péči

Středisko rané péče SPRP Olomouc
Střední novosadská 52, 779 00 Olomouc

kontaktní osoba: Mgr. Ladislava Nátěstová, DiS., 775583359, olomouc@ranapece.cz

Středisko rané péče v Olomouci vzniklo v lednu 1994. Funguje jako organizační složka Společnosti pro ranou péči a služby rané péče nabízí rodinám v Olomouckém, Zlínském a Pardubickém kraji. V roce 2012 vzniklo detašované pracoviště Střediska rané péče SPRP Olomouc ve Zlíně.

Posláním Střediska rané péče SPRP Olomouc je poskytování odborné pomoci a poradenství rodinám, které pečují o dítě s postižením nebo s ohroženým vývojem. Provázíme rodiny v obtížné životní situaci a usilujeme o to, aby mohly vychovávat dítě v jeho přirozeném prostředí. Služba je poskytována bezplatně.

Služba je určena rodinám s dítětem se zrakovým a kombinovaným postižením ve věku 0 až 7 let.

Hlavním cílem je podpora rodiny a podpora vývoje dítěte v jeho přirozeném prostředí s ohledem na jeho specifické potřeby.

Poskytujeme poradenské služby rodinám s dětmi se zrakovým a kombinovaným postižením v Olomouckém kraji a části Zlínského a Pardubického kraje. Fungujeme zejména jako terénní služba - pravidelné návštěvy klientských rodin, odborné konzultace pro rodiče, podpora a provázení rodiny v jejím přirozeném prostředí. Ambulantně poskytujeme konzultace v prostorách střediska jako doplněk terénní formy. Klientským rodinám poskytujeme bezplatné funkční vyšetření zraku prováděné instruktory stimulace zraku. Půjčujeme speciální pomůcky, hračky, literaturu. Pomáháme při podpoře psychomotorického vývoje dítěte a výběru předškolního/školního zařízení, poskytujeme kontakty na další odborníky.

Středisko rané péče SPRP Olomouc se účastní komunitního plánování Olomouckého kraje, města Olomouc, města Šumperk a města Šternberk. V září 2013 jsme pořádali Konferenci pracovníků v rané péči v ČR, v letošním roce se konal již 3. ročník. Od 25. listopadu do 1. prosince proběhne celotrepubliková kampaň Týden rané péče. V pátek 29. listopadu bude ve Středisku rané péče SPRP Olomouc Den otevřených dveří. Provádíme osvětu, propagaci a depistáž v Olomouckém, Zlínském a Pardubickém kraji. Organizujeme pravidelná setkávání rodičů na různá témata, víkendový pobyt pro rodiny s odborným programem, semináře pro veřejnost, odborníky a pracovníky dalších organizací.

esf evropský sociální fond v ČR EVROPSKÁ UNIE OPERAČNÍ PROGRAM LIDSKÉ ZDROJE A ZAMĚSTNANOST PODPORUJEME VAŠI BUDOUCNOST www.esfcr.cz

Program MC Srdíčko

MATEŘSKÉ CENTRUM SRDÍČKO

Prosinec 2013

Pravidelný program Mateřského centra Srdíčko
Po 18 -19 hod. Cvičení s Marcelou (pilates, břišní tanec)
St 8 -12 hod. Program pro rodiče se staršími dětmi (2- 5let)
St 8 -10 hod. Sociální poradenství (pro předem objednané)
St 14 -18 hod. Setkávání generací v Srdíčku
St 15 -16 hod. Naslouchej srdcem
St 16 -17 hod. Člověk člověku – dobrovolně a s láskou (dobrovolnictví – první středa v měsíci)
Pá 8 - 12 hod. Program pro rodiče s nejmenšími dětmi (0-2 roky)
Pá 8 -10 hod. Laktační poradenství (pro předem objednané)
***Program pro rodiče s dětmi* – PROSINEC (8 - 12hod.)**
St 4. 12. – Mikuláš
St 11. 12. – Vánoční tradice

Od 18. 12. 2013 – 3.1. 2014 bude Mateřské centrum ZAVŘENO - dovolená

Setkávání generací v Srdíčku (14-18hod.)
Ve středu 4.12 a 11. 12. - cvičení, jóga, připomenutí si vánočních tradic
Mimořádné akce - PROSINEC
Přednáška o Indii – středa 4. 12. 2013 od 15:45 do 17 hodin
***Setkání věřících maminek*- úterý 17. 12. 2013 od 9 do 11 hodin**

INZERCE:
Město Konice nabízí k prodeji budovu hasičské zbrojnice č.p. 82 v Čuníně včetně pozemků p.č. st. 129 a 313/3 v k.ú. Čunín za cenu nejméně 690.000,-Kč. Bližší informace podá Městský úřad Konice - odbor majetkoprávní. – tel. 582 401 423

MŠ Skřípov

Oči všech dětí v mateřské škole rozzářil kouzelník, který dokázal svým představením zaujmout i ty nejmenší z nich. Některé děti si dokonce vyzkoušely kouzlení spolu s ním.

MŠ Skřípov

KULTURNÍ PŘEHLED PROSINEC 2013

VÝSTAVY

Neděle 1. prosince 2013 v 16 hodin vernisáž výstavy
Zámecká galerie
VÁNOČNÍ VÝSTAVA - Vánoční zvyky
Práce dětí MŠ a ZŠ Konice, našich spoluobčanů z Domova důchodců v Jesenci, z Domu pokojného stáří v Bohuslavicích, z Domova pro seniory Ludmírov a z Mateřského centra Srdíčko v Konici.
Po vernisáži bude v 17 hodin slavnostně rozsvícen vánoční strom na Masarykově náměstí. Výstava otevřena od pondělí 2.12.2013 do středy 11.12.2013, ve všední dny od 10 do 12 hod. a od13 do 16 hod., sobota od 9 do 11 hod., neděle od 14 do 16 hod.

KPH

Jiřina Novotná

Středa 11. prosince 2013 v 19 hodin, Chrám Narození Panny Marie Konice
ADVENTNÍ KONCERT
Ondřej Mucha - varhany
Magdalena Vlasáková - soprán
Vstupné: dobrovolný příspěvek
Podporuje: František Novák - starosta města, MUDr. Irena Lenfeldová

Čtvrtek 26. prosince 2013 v 17 hodin, Chrám Narození Panny Marie Konice
VÁNOČNÍ KONCERT
Chrámový sbor Konice,
učitelé a žáci ZUŠ Konice a jejich hosté
Vstupné: dobrovolný příspěvek
Podporuje: MUDr. Zdeňka Víchová, MUDr. Anna Eyerová

19. VÁNOČNÍ TRHY

Sobota 14. prosince 2013 v 9.00 hodin
Masarykovo náměstí
Vánoční trhy - 19. ročník

9.00 hod. - ZAHÁJENÍ vánočních trhů
9.30 hod. - dívčí skupina **REBELKY**
10.00 hod. - KOLEDY (děti z dětského domova)
10.30 hod. - NEOPETS
11.00 hod. - reprodukovaná hudba
14.00hod. - zahájení odpoledního program
14.10 hod. - Holóbkova mozeka - žáci ZUŠ
15.00 hod. - NEOPETS - žáci ZUŠ
15.45 hod. - EQUES TEMPUS - šermíři
16.00 hod. - ABBA revival
17.30 hod. - OHŇOSTROJ
17.40 hod. - vánoční **TOMBOLA**
18.30 hod. - TAMDEM
22.00 hod. - ukončení vánočních trhů

ZÁMEK

Zima 2013

Prohlídková trasa

Od září 2013 do května 2014 je otevřena prohlídková trasa v konickém zámku a Turistické informační centrum Konice pouze ve všední dny.
Otevírací doba TIC po dobu vedlejší turistické sezony (září - květen): ***pondělí - pátek 9.00 - 12.00 a 13.00 - 16.00 hod., sobota - neděle zavřeno.*** (Prohlídky jsou vždy v celou, nejpozději hodinu před zavírací dobou), prohlídku lze objednat také telefonicky či mailem ***(582 334 987, 739 333 721, icko.konice@seznam.cz)***

Otevření nové stálé expozice

V rámci Muzea Konicka bude v nejbližších dnech v prvním patře konického zámku pro veřejnost otevřena nová stálá expozice obrazů Václava Ježka von Thienfeld, malíře, grafika.
Narodil se v Kladně, studoval výtvarnou konzervatoř v Praze, Kanadě či Melbourne. Převážnou část života strávil v cizině, např. v Austrálii, Kanadě, Havaji, Rakousku a dalších exotických zemích. Záběr činnosti Václava Ježka je obdivuhodný. Kromě obrazů, grafik a ilustrování knih tvoří klasické ikony, navrhuje mince a karty, pracuje jako poradce Feng Shui pro návrhy interiéru, exteriéru a duchovní léčbu. Věnuje se také astrologii a teologii, což se odráží i v jeho tvorbě.
Jeho obrazy, které jste mohli spatřit loňský rok již popáté v galerii konického zámku, jsou plné symboliky a australských motivů.
Ikonopisectví a ikonografie je pro Václava Ježka jednou z podstatných činností ve které je opravdovým mistrem. V Austrálii založil a vedl AFIS, první školu ikonografie na kontinentě, vyučoval ikonopisectví klasického stylu vaječné tempery a kromě klasických ikon vytvořil dlouhou řadu tzv."grafických ikon". V tomto směru je značně vyjímečný, protože grafickému zpracování "portrétů" světců se ve světě věnuje jen velice omezený počet ikonopisců.

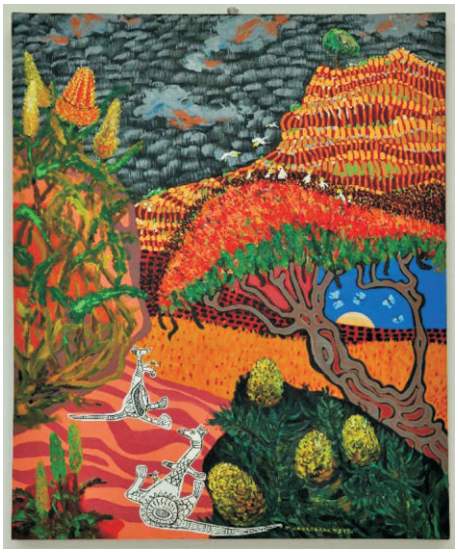

V posledních osmnácti letech se umělec kromě obrazů plných symboliky a australských motivů věnuje své originální metodě a stylu tvorby "Personálních obrazů" a "Personálních Andělů" podle objednávky zákazníka.
Václav Ježek je člověk širokého spektra zájmů, které převážně spadají do oblasti vizuálního umění, filosofie, teologie, Feng Shui a astrologie. Styl, techniku, kompozici a medium mění často v závislosti na vybraném tématu s ohledem na co nejlepší cestu sdělení a duchovní obsah díla, který je pro něj nejdůležitější záležitostí. Velmi často pracuje se symboly, které jsou universální abecedou srozumitelnou dostatečně každému národu a zemi.

JN

Žijí s námi

.....psi, kočky, králíčci, fretky a spousta dalších druhů zvířat

Protože nastal čas adventní, tak v dnešním krátkém článečku uvedu pár postřehů, jak se zvířaty strávit nastávající svátky bez úhony.
Na co si tedy máme dávat pozor? Čas vánoční je čas svíček, františků a vonných lampiček, proto určitě nenecháme zvíře bez dozoru v přítomnosti něčeho zapáleného. Nemusí to vždy skončit jen ohořelými fousky naší micky. Kdo má nově kočičku a neví, jak bude reagovat na vánoční stromek, doporučuji nejdříve vyzkoušet. Postavit a pověsit jen jednu dvě ozdoby. Většinu koček kývající se ozdoby a třepotající se flitříky lákají ke hrám, a když se moc rozdovádí, může to skončit i převrhnutím stromku a střepy. Další nástrahou jsou oblíbené květiny, tzv. vánoční hvězdy, které jsou krásné, ale také pěkně jedovaté. Stejně tak jmelí a větvičky tisu, kterými si zdobíme obydlí. Když už je musíte mít, vždy je zabezpečte, aby se k nim zvířata nebo malé děti nedostali. Další velikou nástrahou a nebezpečím je jídlo, a to především jeho množství a výživné složení. Pokud chceme přilepšit zvířeti, které celý rok jedlo převážně levné granule sporé na živiny, měli bychom vědět, že jeho trávicí trakt není zvyklý na velký nárazový příjem jídla bohatého na tuky a bílkoviny, a že to může skončit závažnými zdravotními komplikacemi.
Pokud zvládneme vánoční svátky, čekají nás ještě silvestrovské oslavy s typickým hlukem, který je pro zvířata nepříjemný. Zvířata to snáší různě. Drobní živočichové téměř bez úhony, i když kdo ví, oni nám to nepoví. Kočky většinou někde zalezou a dokážou se samy vrátit. Se psy je to horší. Ti, kteří se bojí a vysmeknou se při venčení páníčkovi, můžou v panice překonat i obrovské vzdálenosti, a bohužel netrefí domů. Pokud máte doma takového „bojsu“, musíte učinit opatření. Důležité je mít psa dobře označeného. Městská známka je povinná, čip je doporučeníhodný. Aby se pes vůbec neztratil, je dobré ho vyvenčit odpoledne, použít dobře padnoucí postroj spíš než obojek a nepouštět ho vůbec z vodítka. Další venčení uskutečnit až v době, kdy už je opět klid. Co mezi tím? Většině postačí přežít večer doma v přítomnosti pána. Doporučuji využít místnost, která je nejlépe odizolovaná od okolního světa, pustit nahlas rádio či televizi. V krajním případě si lze pomoci zklidňujícími léky. U psů se používá přípravek Sedalin, nyní už jen ve formě gelu. Pokud nemáte zkušenost z předchozího roku, je třeba počítat s výraznými individuálními rozdíly v době nástupu, síle a trvání účinku. Pes by měl být před podáním dobře vyvenčen, neměl by být bez dozoru a musí se držet v teple. Druhý den dejte pozor na střepy a možné nevybuchlé petardy. Strach z petard a podobných zvuků se dá také významně omezit správně vedeným výcvikem, což je cesta nejvhodnější. Je potřeba se mu ale poctivě věnovat během celého roku.

Krásné, klidné vánoční svátky, mnoho štěstí a zdraví pro Vás i Vaše zvířecí kamarády v novém roce 2014 přeje Eva Kouřilová.

KČT KONICE

NOVOROČNÍ SETKÁNÍ NA KOSÍŘI

Opět je rok za námi a my se chystáme na novoroční výstup na Kosíř a na setkání s přáteli. Při našem výstupu nás bude již vítat nová rozhledna, která byla na vrcholku Kosíře postavena. Srdečně zveme všechny příznivce na naši novoroční vycházku. Vyjíždíme **1.ledna vlakem v 9.12 hod. z Konice do Lutotína,** odkud se pěšky vydáme na Kosíř. Zpět sejdeme do Kostelce na Hané k vlaku. Do batůžku si nabalíme uzeninu, kterou si na vrcholu opečeme. Kdo zapomene, může se občerstvit guláškem nebo uzeninou, kterou mají pořadatelé vždy přichystanou.

Zdrávi došli !!!

Black Sabbath DIO Tribute

„Je to nebe a peklo“
se zpívá v písni Heaven And Hell od kapely Black Sabbath. Prostory konického zámku využila místní revivalová kapela k natočení promovidea a pořízení fotografií na internetové stránky. „Jsme patrioti a bylo by škoda nepropagovat tento konický skvost“, tvrdí Tomáš Vrba – kytarista kapely. Veškerý materiál Black Sabbath DIO Tribute je k shlédnutí na www.sabbathrevival.cz a živě si kapelu můžete užít v části programu Silvestrovského večera 31.12.2013 v Živňáku i s kapelou Men In Black a zpěvačkou Ronnie. Předprodej místenek je v restauraci.

PJ

MORAVSKÁ VODÁRENSKÁ

Ochraňte své vodoměry před mrazem

Společnost MORAVSKÁ VODÁRENSKÁ, a.s. doporučuje svým odběratelům, aby nepodcenili zabezpečení vodoměrů před mrazem. Stává se, že zákazníci zjistí poškození vodoměru až při dalším odečtu vody nebo i za několik měsíců, kdy již došlo k velkým škodám.
Výměna poškozeného vodoměru přijde odběratele přibližně na jeden tisíc pět set korun. Za škody na vodoměru, které vzniknou jeho nedostatečnou ochranou například mrazem, plně zodpovídá odběratel (dle zákona č. 274/ 2001 Sb. O vodovodech a kanalizacích pro veřejnou potřebu v platném znění § 17, odst. 2 je odběratel povinen umožnit provozovateli přístup k vodoměru, chránit vodoměr před poškozením a bez zbytečného odkladu oznámit provozovateli závady v měření).
Před nástupem mrazivého období je vhodné zkontrolovat, zda je vodoměr umístěn ve vytápěné místnosti či minimálně izolován například izolační vatou (ne skelnou) Jako tepelnou izolaci zásadně nepoužívejte materiály, které mohou navlhnout. Pokud se vodoměr nachází ve vodoměrné šachtě, musí zákazník dbát na to, aby šachta byla pečlivě uzavřena a její vstup zabezpečen tak, aby ji nemohla zaplavit povrchová voda. V zimě je navíc vhodné poklop šachty přikrýt tepelnou izolací, například polystyrenem. Pokud je vodoměr umístěn ve sklepních prostorách a hrozí riziko promrzání, je vhodné snížit ventilaci. V případě, kdy jsou odběry minimální nebo vůbec žádné např. na letních chatách, je nutné rozvody vody úplně vypustit.
Kontrolujte svůj vodoměr i během roku. Velmi důležité je zapisovat si stav vodoměru měsíčně nebo čtvrtletně. Díky tomu si odběratel může nejen kontrolovat správnost údajů na faktuře, ale hlavně tak lze odhalit potencionální únik vody. Je-li odběrné místo vybaveno vodoměrnou sestavou, obsahuje uzávěr před a za vodoměrem. Oba uzávěry je vhodné zhruba 2x ročně několikrát nenásilně protočit, aby byla zachována jejich funkčnost.

MORAVSKÁ VODÁRENSKÁ, a.s.
840 668 668
www.smv.cz

Příjemné prožití vánočních svátků přejí pracovníci MěKS

PF 2014

PRO-DOMA

STAVEBNINY

Vážení zákazníci,

děkujeme Vám za spolupráci v letošním roce a celý tým PRO-DOMA Vám přeje úspěšný nový rok 2014.

Nákupem u nás získáte kvalitu za velmi příznivé ceny

STAVEBNINY NA SÝPCE

Sádrokartonové desky 1 ks od 119,90 Kč

LAFARGE

Rigips SAINT-GOBAIN

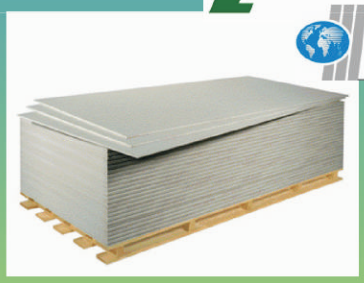

10 % sleva na veškeré vnitřní příslušenství pro sádrokartony

Potřeby pro zahrádkáře, chovatele a rybáře Na sýpce
Karafiátova 12
798 52 Konice

tel.: 582 396 415
e-mail: info.stavebninynasypce.cz

Otevírací doba:
Po – Pá: 7:30 – 16:00
So: 7:30 – 11:00

mimo pracovní dobu: po telefonické dohodě
tel.: 725 056 423, 775 323 130

Stavebniny Na sýpce
Karafiátova 12
798 52 Konice

tel.: 582 396 632
e-mail: info.stavebninynasypce.cz

Zpravodaj Konice vychází 1x měsíčně. Zdarma. Vydává MěKS Konice, Kostelní 46, 798 52 Konice, telefon redakce 582 397 250, e-mail kultura@konice.cz, IČO: 00209988. Předseda redakční rady: Mgr. Jiřina Novotná. Fotografie archiv redakce. Uzávěrka příspěvků 18. prosince 2013. Autor příspěvku odpovídá za věcnou i jazykovou správnost. Registrováno Referátem kultury Ministerstva kultury MK ČR E 11904. Grafický návrh obálky: Martin Bednár, tisk DTP centrum, v. o. s. Náklad 1300 výtisků.