ZPRAVODAJ KONICE

červenec - srpen 2013

18. ročník Žváčkova festivalu je za námi, ať žije 19. ročník!

V Konici se již po osmnácté mohli v neděli sejít milovníci dechovky. Žváčkův festival odstartoval tradičně v jednu hodinu po poledni slavnostním průvodem, který vyšel od Základní školy a gymnázia Konice přes náměstí směrem k zámeckému parku. V čele průvodu pochodovaly mažoretky Hvězdičky Prostějov.

Asi sedm set diváků a přátel dobré dechové hudby nám dá za pravdu, že nedělní 18. festival se vydařil. A co k tomu jistě přispělo? V první řadě milá přízeň svatého Petra, který nadělil počasí jedna báseň, a také perfektně zvládnutá příprava a organizace akce kolektivem Městského kulturního střediska. Právě na toto se mimo jiné ozývaly pochvalné hlasy z řad účinkujících, ale i spokojených diváků: žádné prostoje kdy se nic neděje, dobrá informovanost o průběhu, výborné zvládnutí časového harmonogramu akce. To např. s obdivem kvitovali Žadovjáci: „Přijeli jsme a za deset minut už jsme hráli. Výborné pódium, výborné nazvučení, pozorní diváci, prostě, hrálo se „jako z partesu“. A podobně se vyjadřovali i ostatní účinkující.

A jen pro vzpomínku: Které kapely vystoupily? Koničanka (Konice), Malohanácká muzika (Jevíčko, Opatovice), Holóbkova mozeka (Protivanov), Astra (Svitavy), Žadovjáci (Kyjov).

Nesmíme pominout ani líbivá vystoupení mažoretek Hvězdiček z Prostějova. Výborně svou moderátorskou roli zvládl i pan Josef Hajkr ve dvojici s Ladou Drešrovou.

A koho nesmíme zapomenout ocenit? Rodinu a příbuzné Žváčkovy. Podle úsměvného sdělení jejich neoficiálního „mluvčího“: „No příprava doma jako na menší svatbu.“ A tak si účinkující mohli vychutnat pravé svatební koláčky a cukroví, i něco ostřejšího, aby se dobře hrálo. Děkujeme.

Věřme, že budoucí ročník bude stejně úspěšný po všech stránkách, jak byl ten letošní. Tak na shledanou za rok.

JN

FOTOAKTUALITY

(Vernisáž výstavy fotografií Barevná Haná)

(Velkou účast měl Dětský den na zámku v Konici)

(Country Line Dance Club Josefína Prostějov na Odpoledni s písničkou)

(Setkání motoveteránů na konickém náměstí)

(Závěr školního roku v MŠ - str. 4)

ZPRÁVY Z RADNICE

Rada města Konice 12. června 2013

Usnesení č.47/2013

1. Vyhlašuje záměr výpůjčky místnosti č. 212 na zámku v Konici, Kostelní, č.p. 46.
2. Uděluje souhlas s umístěním stavby „Konice – zaokruhování řadu v ul. Cihelna I.“ a to za podmínky uzavření Smlouvy o budoucí smlouvě o zřízení věcného břemene a souhlasu se zřízením stavby „Konice – zaokruhování řadu v ul. Cihelna I.,“ mezi Městem Konice a Vodovody a kanalizace Prostějov, a.s.
3. Bere na vědomí oznámení o vyhlášení volných dnů ředitelem Základní školy a gymnázia města Konice z organizačních důvodů pro třídy vyššího gymnázia.
4. Bere na vědomí oznámení ředitele Základní školy a gymnázia města Konice o vytvoření pracovních míst VPP a použití finančních prostředků na předfinancování VPP.
5. Schvaluje použití finančních darů MěKS v Konici na zajištění koncertů KPH: 17.4.2013 v celkové výši 4.000,-Kč a na XVIII. ročník Žváčkova festivalu dne 16.6.2013 v celkové výši 10.000,-Kč.
6. Schvaluje Charitě Konice, Zahradní 690, Konice výpůjčku travnaté plochy před zámkem a nádvoří konického zámku, tj. části parcel č. 5 a 11 v k. ú. Konice v rámci konání příměstského letního tábora, který pořádá MC Srdíčko v době od 7.00 do 16:00 hod. v těchto termínech: 15.7. – 19.7.2013, 22.7. – 26.7.2013, 29.7. – 2.8.2013, 5.8.- 9.8.2013.
7. Schvaluje pronájem vývěsní skříňky na zdi u MODĚVY pro „Národní socialisté-levice 21.století“ za 100,00 Kč/rok + aktuální DPH.
8. Navrhuje ZM schválit odkoupení pozemků p.č. 5871, st. 5872, st. 5873, st. 5875 za cenu 149.800,- Kč a zřízení věcného břemene cesty na pozemku p.č. 5870 za jednorázovou úhradu 12.100,- Kč.
9. Schvaluje zveřejnění záměru prodeje části pozemku p. č. 2419/1 v k.ú. Čunín.
10. Schvaluje rozpočtová opatření č. 21, 22 a 23/2013, která se týkají:
a) č. 21/2013 - poskytnutí státního příspěvku od Úřadu práce na výkon pěstounské péče v souladu s § 47d odst. 3 zákona č. 359/1999 Sb., o sociálně-právní ochraně dětí ve znění pozdějších předpisů, ve výši 180.000,- Kč.
V příjmech bude rozpočtováno:
Položka 4116 ÚZ 13010 180.000,- Kč.
Ve výdajích bude rozpočtováno:
§ 4399 os. záležitosti sociálních věcí, pol.5169 nákup ost.služeb, ÚZ 13010 org. 8000000 - 180.000,- Kč,
b) č. 22/213 - poskytnutí příspěvku od Úřadu práce na vytvoření pracovních příležitostí v rámci veřejně prospěšných prací, spolufinancovaného ze státního rozpočtu a Evropského sociálního fondu č. MPV – VN - 90/2013 č. projektu CZ.1.04/2.1.00/03.00015 na období od 20.5.2013 do 31.10.2013 ve výši 82.143,- Kč
c) č. 23/2013 - finanční dar od pana Dalibora Šímy, Sadová 270, 742 35 Odry pro SDH Konice ve výši 2.500,- Kč. V příjmech bude rozpočtováno: na § 6409 položku 2321 přijaté neinvestiční dary 2.500,- Kč. Ve výdajích bude rozpočtováno: na § 5512 pož. ochrana dobrovolná část položka 5229 ost. neinvestiční transfery nezisk. orga. 2.500,- Kč.
11. Schvaluje přistoupení Města Konice ke Koordinační dohodě s Policií ČR o vzájemné spolupráci za účelem stanovení společného postupu při zabezpečování místních záležitostí veřejného pořádku.
12. Schvaluje změnu Rámcové dohody s Telefónica Czech Republic, a.s. a zároveň vypovězení smlouvy s GTS Czech s.r.o. k 8.11.2013.
13. Bere na vědomí žádost obce Březsko o finanční příspěvek na opravu místní komunikace.
14. a) Ukládá MPO předložit RM kalkulaci na projektovou dokumentaci na opravu spojky Nová Dědina – krajská silnice Olomouc. **b)** Bere na vědomí další závěry jednání.
15. Schvaluje Změnu č.2 Organizačního řádu MěÚ Konice.
16. Schvaluje uzavření smlouvy o právu provést stavbu „Polní cesty v k. ú. Konice – I.etapa“ s p. Ladislavem a Jaromírem Antlem a manžely Rozsívalovými s tím, že pozemky budou do ukončení stavby od těchto majitelů vykoupeny, případně vysměňovány.

Usnesení bylo schváleno v poměru: pro 5, proti 0 zdržel se 0.

Kolik nás je?

Údaje ke dni 31.5.2013

Počty obyvatel dle částí obce:

Konice	2113
Čunín	182
Křemenec	122
Ladín	85
Nová Dědina	166
Runářov	135
celkem	**2803**

Statistika ke dni 31.5.2013

narozené děti	1
uzavřená manželství	1
úmrtí	1
životní výročí občanů	10

matrikářky MěÚ Konice

MORAVSKÉ HRADY.CZ
letní kulturní festival

Bouzov
30. - 31.8. 2013

Pátek: areál otevřen od 18:00
karnevalový zahajovací večírek (tombola - každá maska dostane dárek)
19.00 - 20.00 MŇÁGA A ŽĎORP
21.00 - 22.00 ZRNÍ
22.00 - 23.00 VYHLÁŠENÍ NEJLEPŠÍ KARNEVALOVÉ MASKY
23.00 - 00.00 MIG 21
Sobota: areál otevřen od 10:30
Prohlídka hradu je pro návštěvníky festivalu MORAVSKÉ HRADY.CZ zdarma.
STAGE A
11.30 - 12.00 DILATED,
13.00 - 14.00 KRYŠTOF
15.00 - 16.00 TOMÁŠ KLUS,
17.00 - 18.00 ANETA LANGEROVÁ
19.00 - 20.00 MANDRAGE
21.00 - 22.00 MONKEY BUSINESS
23.00 - 24.00 NIGHTWORK
STAGE B
12.00 - 13.00 PORTLESS,
14.00 - 15.00 VYPSANÁ FIXA
16.00 - 17.00 INÉ KAFE
18.00 - 19.00 RYTMUS
20.00 - 21.00 PIPES AND PINTS,
22.00 - 23.00 WOHNOUT
12.00 - 13.00 PORTLESS,
14.00 - 15.00 VYPSANÁ FIXA
16.00 - 17.00 INÉ KAFE,
18.00 - 19.00 RYTMUS
20.00 - 21.00 PIPES AND PINTS,
22.00 - 23.00 WOHNOUT

MŠ Konice

Závěr školního roku v MŠ

Letošní tradiční setkání rodičů a dětí na školní zahradě připadlo na pátek 7.6. Všichni se těšili,až dorazí šašek Viki,nejvíc však naši předškoláci.Dopoledne navštívili základní školu,kde se seznámili prostředím a také jim jejich starší kamarádi ukázali,co se za rok ve školních lavicích naučili.Budoucí prvňáčci ještě nevstřebali zážitky ze školy a už se připravovali na odpolední „dekorování" na školní zahradě.Letos si připravili překvapení pro rodiče – jednoduchý taneček ve stylu country.Poděkování patří maminkám,které děti nastrojily do kostýmů a kovbojských klobouků.Po úvodním tanečku proběhlo slavnostní „dekorování" předškoláků.A to už se ujal zábavy šašek Viki.Pěvecké,taneční i vědomostní soutěže prokládal legráckami,rytmické písničky vybízely k tanci i starší sourozence.

Po příjemném,společně prožitém a slunečném odpoledni se všichni spokojeně rozešli do svých domovů.

Ještě jednou přejeme „školáčkům" hodně úspěchů,radostí a nových přátelství.

Příjemné prázdniny přeje kolektiv MŠ Konice

ZUŠ Konice

Taneční obor

Za tento školní rok jsme se s tanečním oborem zúčastnili mnoha akcí. Školní rok jsme zahájili tancem Man´s World na Jam Sessionu v Jevíčku. Zúčastnili jsme se také mnoha koncertů a vernisáží v našem zámku. Poté následovala řada vystoupení s Malohanáckou muzikou pod názvem Supershow, konaných například v Jevíčku, Konici a Velkých Opatovicích. Se 4. ročníkem I. stupně a s našimi spolutanečníky z II. stupně jsme se zúčastnili krajské taneční přehlídky v Prostějově, kde jsme získali ocenění za naše tance. Na jaře jsme vystupovali na menších akcích, pořádaných ke Dni matek a k Dětskému dni. I naše začínající mažoretky tanečního oboru byly tento školní rok v jednom kole. 7.6. 2013 jsme jako každý rok pořádali závěrečné vystoupení, tentokrát s názvem Dva světy II. V první polovině jsme sestavili do programu tance ze světa lidí (Thriller, Loutkařova dílna a absolventský tanec v podání paní učitelky Sobieské a Davida Kopečného. Druhá polovina, s názvem Mrňouskové – co se děje v trávě, obsahovala tance např. Duha, Rosa, Mravenci, Broučci, zkrátka tajuplný svět mezi stébly trávy. Do konce školního roku nás čeká pár výchovných koncertů na základních školách a na našem náměstí. Letošní rok byl náročný, ale moc jsme si ho užili, protože jsme rádi, když se pořád něco děje.

Simona Trnková, Iva Vrbová

NEOPETS

Ráda bych vám představila naši kapelu, která začala v úplném složení hrát teprve v září 2012. Je nás celkem 7 a poctivě zkoušíme v základní umělecké škole v Konici, kde na nás dohlíží náš umělecký vedoucí, paní učitelka Helena Hrabalová.

Název kapely vznikl celkem náhodou a řekněme, že význam nemá skoro žádný. Je složený ze dvou slov: NEON (z angl. překladu Neonový) a PETS (z angl. překladu Domácí mazlíček). Neonpets znělo divně, Neopets bylo lepší. A tak se to jedno N dalo prostě pryč.

Hned na úvod nás představím: Naše kapela se skládá ze samých "mistrů" (někdy je lepší neříkat pravdu). Náš hlavní zpěvák a saxofonista je Kuba Kostík, zpěvačky a klávesistky jsou Jana Vrbová a Nikča Kučerová, kytaristka-Anet Vévodová, basák-Simona Trnková, bubeník-Arnold Rozehnal a nejmladší člen kapely a kytarista-Filip Kučera. Ano, to jsme my, kapela Neopets. Máme za sebou už pár vystoupení, zahráli jsme si na pouťové zábavě v Konici, na pěvecké soutěži Kladecký kos, vánočních trzích v Konici, dětském dnu, srazu hanáckých cestovatelů v Kladkách, 25.6. na konickém náměstí... Doufáme, že pokud jste nás už alespoň jednou slyšeli, tak že se vám naše kapela líbila a kdo nás ještě neslyšel, má možnost se přijít podívat 28.6. u Čadílka,kam nás pozvala kapela Men in black a dále na Pivních slavnostech 3.8. v Jevíčku.

Aneta Vévodová

Program KČT KONICE

červenec - srpen 2013

Sobota 6. 7. - Brodek u Konice – sraz v 9.00hod. u kruhového objezdu. Statkovou cestou k Runářovu, tam odbočíme doprava a obejdeme vojenský prostor, dojdeme na cyklostezku k Brodku, kolem Labutic, Jednova, větrného mlýna do Suchdola a po červené zn. do Stražiska na vlak, odjezd v 17.35hod., 17. km.

Sobota 13.7. - Přerov – odjezd vlakem v 6.42hod. do Brodku u Přerova (zvonařská dílna), po modré zn. k řece Olešnici přes Kokory, Lhotku na rozcestí Čekyně. Po zelené na rozc. Přerov mlýn. Před závodištěm odbočíme na naučnou stezku doprava na Předmostí (mamuti). Odjezd MHD v 15.30hod., na vlak z Přerova v 16.02hod., 16. km

Sobota 20.7. - Kolem studánek – Čunín sraz v 13hod. u kruháče. Statkovou cestou do Runářova, po silnici ke Lhotě, za zatáčkou odbočíme doleva přes les kolem studánek, č.1 u Milířů, č.2 u Oběšence, č.3 Bukovanka. Dojdeme do Malenyho, Čunína – 10 km, Konice – 14km.

Sobota 27.7. - Plumlov – odjezd vlakem v 6.42hod. do Prostějova, po červené zn. kolem Hloučele na Plumlov (možnost koupání) nebo dále až do Vícova, po silnici do Ptení a na Pt. Dvorek na vlak 15.31h – 17.31hod., 9km, 20 km.

Neděle 4. 8. - Sv. Antoníček – odjezd autobusem v 12.05hod. do Laškova, po zelené zn. (kostel Sv.Antoníčka) do Krakovce, po žluté zn. Ke Kyselce, do Ochoze a do Konice, 11km.

Neděle 11.8. - Bílá Lhota – Nové Mlýny – odjezd autobusem v 5.53hod. do Měrotína a odtud bez značení do Hradečné, Pateřína, na červenou zn. do Bílé Lhoty (arboretum), po žluté zn. do Řimic na modrou zn., Nové Mlýny, Chrám přátelství Templ, Nové Zámky, za mostem odbočíme doleva na červenou do Litovle. Odjezd autobusem v 13.25hod., 18.05hod., 16km.

Sobota17.8. - Protivanov – odjezd vlakem v 6.42hod. do Prostějova. Cyklobusem v 7.55hod. do Protivanova, dále po žluté zn. Ke skalám, na modrou zn. k pramenům Punkvy, stále po modré Pavlovský Dvůr, po silnici do Bukové, na zelenou Malé Hradisko a na autobus v 15.47hod.,15km.

Neděle 25.8. - Velký Kosíř – autobusem v 12.05hod. do Laškova po zelené zn. k Šumici, přes Hradecký Dvorek do Ludeřova, stále po zelené přes Lhotu na Velký Kosíř a po žluté do Čech pod Kosířem na autobus v 17.38hod., 11km.

Pátek 30.8 - 1.9. - Praha – odložený pobyt ke 125 letům turistiky.

Sobota 31.8. - Pilávka – hvězdicový pochod k prameni Pilávky. Start v Konici v 7.00 – 9.00hod. od restaurace Na Bytovkách. V cíli obdrží účastník diplom.

Zveme příznivce turistiky, aby se k nám přidali.
Zdrávi došli !!!

Kadeřnice Petra Bořilová

oznamuje, že opět zahájila činnost.

Kadeřnictví Švehlova 44, Konice

Tel.:605 489 180

ÚT-ST 7^{30} - 14^{30}

PÁ 7^{30}- dle objednávek

Milí příznivci konického skautingu!

(Svojsíkův závod)

Po třech měsících se opět setkáváme na stránkách konického Zpravodaje. Konečně už nám svítí sluníčko a je poměrně teplo, a to je hned všechno veselejší. I na akcích je hned lepší nálada a všichni jsme tak nějak líp naladěni. A právě o průběhu akcí za poslední dva měsíce bych se s vámi rád na těchto stránkách podělil. V počtu 7 skautíků (Erik, Aneta, Tom, Michal, Beky, Ráďa a Kartágo) jsme koncem března vyrazili do Aquaparku v Olomouci. Hned jsme "vlítnuli" na oblíbené tobogány a pořádně si je užili. Neunikly nám však ani jiné atrakce jako vodní proud, vodní pára, skluzavka, vířivka, venkovní vířivka atd. Celé tři hodiny jsme si tu parádně užívali. Cestou na vlak jsme ještě stihli navštívit KFC. Letos, jsme se opět o velikonočním víkendu vypravili na náměstí prodávat skautská velikonoční kuřátka na sbírku nadace Pomozte dětem. Za příspěvek lidé dostali letáček a papírové kuřátko, která vyráběli naši skauti, skautky, vlčata a světlušky. Celkem jsme vybrali 4067 Kč a všem dárcům patří veliký DÍK! Další výprava nás zavedla ke Skautské skále, kde Michal a Klárka mají skládat slib. Účastnili se: Tom, Filip, Vítek, Mirek, Aneta, Beky, Kartágo. Po příchodu na místo a složení svých slibů dostali Klárka s Michalem svůj Slibový odznak. Pak jsme si udělali ohýnek a něco opekli. Ještě nám zbyl čas zahrát si Stopaře, Boj o vlajku, Přetahovanou a kousek Prorážené. To už nás ale hnal domů déšť s větrem i kroupami. 20. dubna se konal Svojsíkův závod v Čelechovicích, kde konický oddíl reprezentovali: Erik, Ráďa, Aneta, Vinči, Beky a Valča. Čekal je závod ve vlastnoručně vyrobených kostýmech, museli vypořádat se stanovišti jako Lothorienem, Špitálem, Elfí knihovnou, Bojem se Zlobrem a podobně. Neminulo je také vaření guláše, který se samozřejmě povedl. Při odpoledním vyhlášení výsledků se naše družina Sokolů umístila na 2.místě a postupuje do krajského kola. GRATULUJEME !!! Poslední víkend v dubnu se konal již osmý ročník Akce Noční Konice. Letošního ročníku se zúčastnilo 36 dětí, které změřily síly v noční orientaci po Konici a plnění spousty zajímavých úkolů jako Popelka, Slepý čtverec, historie skautingu v Konici nebo Opilcovo házení. Před samotnou Noční hrou si vyráběly papírové lucerničky a hrála se bojová hra Boj o vlajku. Druhý den ráno se všichni těšili na vyhlášení výsledků. Vyhrála skupinka ve složení Erik Leckie (Konice), Dida Kaňáková (Kostelec na H.), Anna Hartmanová (Plumlov), Vítek Lipenský (Konice) s náskokem 58bodů na druhé místo. Věcné ceny nám sponzorovali Jakub Vlček a fa Mrňka – výroba oken a dveří. Děkujeme! 4. května jsme se také zúčastnili konické události - zápisu sbírky seker do Knihy rekordů ČR. Sbírku dal dohromady správce zámku Pavel Šín. V rámci programu bylo pro veřejnost připraveno několik stanovišť se soutěžemi před zámkem a další doplňkový program. Tak k nám skautům si mohly děti i dospělí přijít zastřílet ze vzduchové pistole, hodit granátem na cíl nebo poslepu třídit geometrické obrazce.

Jak už jsem zmínil výše, naše družina Sokolů opět postoupila do krajského kola Svojsíkova závodu, které se konalo první víkend v červnu. Bohužel polovinu závodníků zchvátila nemoc, takže nakonec jela jen pětice rozhodčích: Kartágo, Flipr, Mravenec, Michal a Hudy. Každý jsme byli na nějakém stanovišti a zkoušeli družiny z různých dovedností. Všechny se snažily seč mohly, ale nakonec vyhráli skauti Lišáci a skautky Šotci. V tomto skautském (školním) roce nás už čeká „jen" letní stanový tábor. „Jen" píšu v uvozovkách, protože se jedná o vyvrcholení naší každoroční činnosti. O jeho průběhu vás budu samozřejmě také informovat. Přeji všem čtenářům mnoho pěkného počasí a ať se vydaří všechny plánované i nenadálé akce s rodinou i přáteli.

Vlaďa Hirt - Kartágo

(Akce Noční Konice)

Na grantový víkend se na Bělecký mlýn sjely ženy z celého Olomouckého kraje

Na Bělecký mlýn se víkendové setkání žen vrátilo po třech letech. Z celého Olomouckého kraje sem přijelo 48 účastnic ze všech pěti okresů Olomouckého kraje. Od sobotního rána do nedělního odpoledne se program nesl v duchu téma Senioři – nedílná součást naší společnosti. Nechyběl ani poznávací výlet do Prostějova.

Grantový víkend pro ženy jsme mohly uspořádat díky získané podpoře z Nadace Žena. Pro zpracování grantu jsme vybraly z vypsaných okruhů téma seniorů, protože něčemu podobnému jsme se na našich společných víkendech ještě nevěnovaly," vysvětluje krajská tajemnice Českého svazu žen Anna Vaňková.

Po třech letech se opět víkendové setkání vrátilo na Bělecký mlýn. „Snažíme se vždy najít lektory k hlavnímu tématu z dané oblasti, neboť v pořádání grantových víkendů se jednotlivé okresní organizace střídají. Je to zároveň také vizika regionu a možnost představit osobnosti v daném oboru. Myslím, že ředitelka Charity Konice doktorka Lenfeldová je v daném oboru opravdu odborník a má k věci co říct. Druhou přednášející je Jana Procházková, koordinátorka komunitního plánování na Konicku, s níž konická organizace Českého svazu žen úzce spolupracuje," podotýká předsedkyně Okresní rady ČSŽ v Prostějově a zároveň také krajské rady Alena Popelková.

Kromě vzdělávacího programu byl na neděli naplánován také poznávací výlet do Prostějova, neboť, jak Alena Popelková poznamenává: " Mnohé z žen odjinud naše okresní město vůbec neznají. Vyšla nám vstříc i prostějovská radnice. I když se v neděli na radnici neprovází, umožnila nám prohlídku," dodává.

Zázemí na Běleckém mlýně si organizátorky pochvalují, také to je důvod, proč pro grantový víkend opětovně vybraly toto místo. „Jde o to se oprostit od osobních problémů a využít možnosti strávit víkend trochu jinak. A můžu říct, že jsem zatím nezaregistrovala, že by v hovoru mezi sebou si některá z žen stěžovala třeba na svého manžela. To všechno zůstalo doma," prozradila s pousmáním A. Popelková. K tomu A. Vaňková dodává: „Toto je během roku jediná takto organizovaná společná akce, kterou za podpory grantu pořádáme. Jinak se ale plánují jednodenní výlety, výšlapy, poznávání památek. Do toho se ale čím dál víc zapojují také rodinní příslušníci včetně mužů. Nejsme tedy jenom nějaká uzavřená společnost!"

Miloslav Havelka

Program MC Srdíčko

MATEŘSKÉ CENTRUM SRDÍČKO

Prázdniny 2013

1.7.- 4.7. Dovolená
8.7.-12.7. Pohybově taneční tábor s výtvarnými dílnami 1.
15.7.- 19.7. Příměstský tábor „Koza"
22.7.- 26.7. Pohybově taneční tábor s výtvarnými dílnami 2.
29.7.- 2.8. Příměstský tábor „ Srdíčko"

Provoz mateřského centra Srdíčko

Středa 7.8. od 8 do 13 hodin
Pátek 9.8. od 8do13 hodin
Středa 14.8. od 8 do13 hodin
Pátek 16.8. od 8 do13 hodin
Středa 21.8. od 8 do13 hodin
Pátek 23.8. od 8 do13 hodin
Středa 28.8. od 8 do13 hodin
Pátek 30.8. od 8 do 13 hodin

Tanečně pohybový příměstský tábor s tvořivými dílnami

pro děti 5-11 a 12-15 let, termín 8.7-12.7. nebo 22.7.- 26.7. 2013 (podle zájmu)

Příměstský tábor „Srdíčko"

pro děti 5-10 let, termín 29. 7. – 2. 8. 2013

Více informací tel.: 739 246 019 nebo v mateřském centru Srdíčko

Přihlášky do táborů do 19. července

Těšíme se na Vás !!!

Novinky TIC Konice:

Turistické informační centrum

Předprodej vstupenek na akci Rockové léto, která se koná 20.7. 2013 na Července u Litovle a na MORAVSKÉ HRADY.CZ. , která se koná 30. - 31.8. 2013 na Bouzově.

Koupím staré pohlednice do r. 1950, dále vyznamenání, řády - i socialist.

tel.: 608 420 808

Komunitní plánování sociálních služeb Konicka

V rámci cíle a opatření – informovanost občanů o sociálních a návazných službách na Konicku, který vznikl na základě projektu „Podpora střednědobého plánování rozvoje sociálních služeb Konicka", reg.č. CZ.1.04/3.1.03/65.00009 Vám tentokrát představíme občanské sdružení Fond ohrožených dětí.

FOND OHROŽENÝCH DĚTÍ
Pobočka Prostějov

Adresy, telefony, emaily:
Fond ohrožených dětí, Kostelecká 4, 796 01 Prostějov
Telefon: 582 331 668;E-mail : fod.prostejov@fod.cz
Webové stránky: www.fod.cz
Kontaktní den na Pobočce FOD Prostějov:
pondělí: 8.00 – 12.00, 13.00 - 17.30 hod.
Doba pro poskytování sociální služby v terénu:
Pondělí: 8:00 - 12:00, 12:30 - 17:30
úterý - pátek 8:00 - 12:00, 12:30 - 16:30
Kontakty:
Vedoucí pobočky FOD Prostějov: Mgr. Regina Šverdíková, tel: 724 667 668, e-mail: regina.sverdikova@fod.cz

Pobočka Fondu ohrožených dětí pracuje v Prostějově již 16. rokem a za tuto dobu jsme na Prostějovsku, Konicku a Přerovsku pomohli již stovkám rodin s dětmi v obtížné životní situaci.
Naše pobočka pomáhá rodinám s dětmi, které jsou ohroženy náročnou životní situací a nedokážou ji řešit vlastními silami, ani za pomoci blízkých osob. Naším cílem je, aby děti mohly žít ve zdravých rodinných vztazích a měly co nejlepší podmínky ke svému zdárnému vývoji.
Prostějovská pobočka FOD sídlí na adrese **Kostelecká 4, 796 01 Prostějov, tel. 582 331 668**. Dům je situován v centru města, nedaleko místního vlakového nádraží.
Můžete nás navštívit každé pondělí v době od 8.00 do 12.00 a od 13.00 do 17.30 hodin (po telefonické domluvě i v jiné dny), ostatní dny máme vyčleněné pro práci v terénu.
Pracují u nás sociální pracovníci, kteří poskytují dle §34 Zákona č. 108/2006 Sb., o sociálních službách **sociálně aktivizační služby pro rodiny s dětmi.**
Naši pracovníci Vás mohou po domluvě navštívit u vás doma, nebo na jiném smluveném místě, případně si můžete domluvit schůzku v kanceláři našeho pracoviště.
Pro případy asistovaných kontaktů rodičů s dětmi máme na pobočce FOD Prostějov k dispozici zařízenou hernu. Kontakty rodičů s dětmi mohou na naší pobočce probíhat jak na základě soudního rozhodnutí, tak na základě dohody rodičů.
Pracovníci pobočky poskytují za předem domluvených podmínek také asistence u předávání dětí v terénu – v místě bydliště rodičů- v případech, kde probíhající konflikt mezi rodiči brání klidnému průběhu předání dítěte (dětí).
Všechny naše služby jsou poskytovány <u>bezplatně.</u>
<u>Nabízíme Vám:</u>
- **pomoc při komunikaci s úřady, institucemi a jinými organizacemi:** pomoc při sepisování žádostí, návrhů, vyplňování formulářů, doprovod na jednání či zprostředkování jednání s úřady či institucemi;
- **pomoc při hospodaření, vedení a péči o domácnost:** pomoc s vařením, domácími pracemi, rodinným rozpočtem či finančním plánováním;
- **pomoc při výchově a péči o Vaše dítě:** pomoc s rozvojem a vzděláváním Vašeho dítěte,
- **pomoc při komunikaci s dalšími členy Vaší rodiny**;
- **asistenci při stycích s vaším dítětem,** jste-li v situaci rozvodu či rozchodu.
- **rodinnou mediaci**
- můžeme Vám také doporučit různé kroužky, tábory či pobyty pro děti a jiné odborníky, které budete potřebovat.

<u>Dále nabízíme:</u>
- darované oblečení, obuv, lůžkoviny a další potřeby do domácnosti; vše dle Vašich potřeb a našich možností
- v odůvodněných případech poskytnutí jednorázové výpomoci nákupem základních potravin, úhradou stravenek na školní obědy, příspěvek na pobyt dítěte mimo rodinu, nájmu apod.

Tato pomoc však **není nároková**, vychází z aktuálních možností našeho pracoviště.

<u>Projekt FOD Klokánek</u>

V poslední době přibývá rodin, které se dostávají do neřešitelné situace související často se zadlužením a ztrátou bydlení. I když se naše činnost zaměřuje na pomoc rodinám tak, aby v nich mohly děti spokojeně a bezpečně vyrůstat, občas není možné přes naši snahu a pomoc docílit toho, aby se rodiče byli schopni o děti starat sami, nebo jim to okolnosti znemožní. Pro tyto děti a pro děti, kterým jejich blízcí ubližují, ať již záměrně či svým nezájmem, je určen náš projekt - **Klokánek**.
Klokánek je projekt Fondu ohrožených dětí, jehož cílem je nabídnout dětem namísto ústavní výchovy přechodnou rodinnou péči na dobu, dokud se děti nemohou vrátit zpět do vlastní rodiny, nebo dokud pro ně není nalezena trvalá náhradní rodinná péče (osvojení, pěstounská péče, svěření do výchovy třetí osoby).
Způsob péče v Klokánku je založen na principech fungování běžné rodiny.

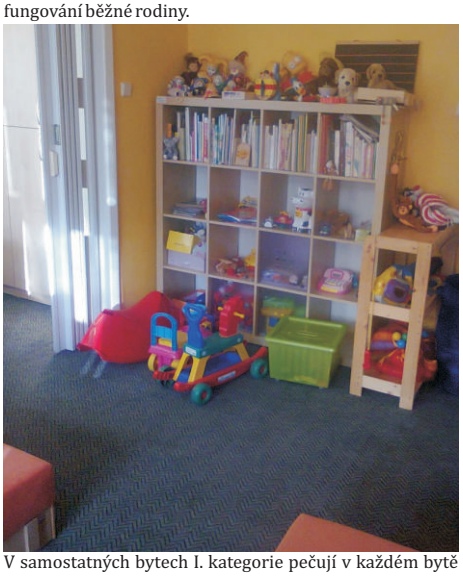

V samostatných bytech I. kategorie pečují v každém bytě o 3-4 děti střídavě po týdnu nepřetržité péče dvě stabilní „tety". Tety pečují o děti i o domácnost, vaří, píší s dětmi úkoly, hrají si s nimi, učí je běžnému chodu domácnosti. Tento model přechodné rodinné péče o děti, které by jinak skončily v ústavní výchově, se velmi osvědčuje.
Zejména pro nejmenší děti je rodinný charakter péče zcela zásadní - nevzniká u nich deprivační syndrom, který děti často poškodí již natrvalo. Velkou výhodou oproti ústavní výchově je i to, že Klokánky mohou přijímat sourozence bez ohledu na věk, takže nedochází k jejich rozdělení do různých zařízení podle věku.
V loňském roce získal Fond ohrožených dětí, o.s., od Statutárního města Prostějov bezúplatným převodem do vlastnictví pozemek a objekt na adrese Západní 72 v Prostějově - Krasicích, aby zde po nezbytné rekonstrukci zřídil a provozoval zařízení Klokánek pro děti vyžadující okamžitou pomoc. Naším cílem nyní je, aby v Prostějově co nejdříve začalo fungovat zařízení Klokánek tak, aby rodiče z blízkého okolí, kteří zařízení využijí, mohli svoje děti navštěvovat co nejčastěji a zmírnili tím jejich stres z nezbytného odloučení.

Mediace
Mediace je metoda mimosoudního řešení sporu za účasti prostředníka - mediátora.
Mediátor nesoudí a nerozhoduje o vině nebo nevině - je nestranný. Provází vás bezpečně celým procesem mediace tak, abyste nalezli své vlastní, pro obě strany přijatelné řešení.
U soudu za vás rozhodují druzí, v mediaci o řešení rozhodujete vy. Mediace je pro vás vhodná, pokud se chcete rozhodnout sami za sebe a nechcete, aby za vás rozhodl soud.
K případnému soudu pak můžete jít se společným návrhem řešení.
Řešení, která společně naleznete, budou vycházet z vašich potřeb, zájmů a hodnot.
Mediační setkání trvají zpravidla po dobu 3 hodin, mediačních setkání může být více, pokud se k dohodě nedospěje při prvním jednání.
Mediace poskytována FOD Prostějov je poskytována **bezplatně.**
Komu může mediace prospět :
- rodičům před nebo v průběhu rozvodu či rozchodu, kteří se chtějí dohodnout na péči o svoje děti a finančních otázkách
- rodičům nejednotným v otázkách výchovy dětí
- pokud potřebujete upravit kontakt s dětmi
- pokud máte obtíže v komunikaci s některými členy rodiny a chtěli byste si zase lépe rozumět.

S ROSTOUCÍ INTENZITOU A DÉLKOU KONFLIKTU KLESÁ ÚSPĚŠNOST I UŽITEČNOST MEDIACE

<u>Projekt Rodinný asistent (profesionální „teta")</u>
Program **"Rodinný asistent - Profesionální teta"** je zaměřen na rodiny ohrožené odebráním dítěte (dětí) z rodiny, příp. na rodiny, kde již děti v ústavní výchově umístěny jsou. Tento program je realizován jako terénní v přirozeném prostředí rodin, u nichž je problém se zvládáním péče o děti a domácnosti. Profesionální tety budou docházet do rodiny a společně s jejími členy pracovat na nápravě výše uvedených problémů formou pomoci, podpory, ale hlavně nápodoby, např. při úklidu či vaření.
Hlavním cílem projektu je snížení počtu dětí vyrůstajících mimo vlastní rodinu. V mnoha případech dochází k odebrání dětí proti vůli rodičů i proti přání dětí proto, že rodiče pro nedostatek rodičovských kompetencí nejsou schopni ani na té nejnezbytnější úrovni zajistit péči a výchovu svých dětí. Obvykle se jedná o rodiče, kteří sami neprožili dobré dětství a nedostalo se jim v dětství dostatečných vzorů. Pokud jsou mezi dětmi a rodiči dobré citové vazby, znamená odebrání dětí do náhradního výchovného prostředí pro ně i pro rodiče závažné citové trauma.
Komu může projekt prospět :
-máte-li problém s péčí o dítě (děti) či domácností, chcete si doplnit chybějící dovednosti ve svém vlastním přirozeném prostředí
-z výše uvedených důvodů vám hrozí odebrání dítěte/dětí
-neměli jste možnost potřebné dovednosti si osvojit v dětství a dospívání, např. z toho důvodu, že vaše původní rodina nefungovala tak, jak měla

<u>Asistence u předávání či kontaktu rodičů s dětmi</u>
Tento typ služby je určen rodičům v rozvodových, porozvodových či porozchodových vztazích, kteří nejsou schopni vytvořit dětem klidné podmínky pro předání druhému rodiči k víkendovému či kratšímu pobytu.
Pracovník podporuje „hladký" průběh předání, aktivně se snaží podpořit žádoucí komunikační vzorce mezi rodiči navzájem a od rodičů směrem k dítěti.
V odůvodněných případech a za předem stanovených podmínek naši pracovníci mohou být přítomni po celou dobu setkání rodiče a dítěte (dětí) – maximálně však tři hodiny. V případě potřeby mohou kontakty rodičů s dětmi probíhat i v prostorách naší pobočky v Prostějově, kde máme pro tyto účely plně vybavenou hernu. Pracovník pobočky pak, zejména v případech odcizení rodiče a dítěte, způsobeného delší odlukou, pomáhá obnovit jejich vztah, podporuje zdravé vztahy v rodině.
Kontakty rodičů s dětmi mohou na naší pobočce probíhat jak na základě soudního rozhodnutí, tak na základě dohody rodičů.
Vycházíme z toho, že dítě má právo na oba rodiče a na pravidelný kontakt s nimi.

OPERAČNÍ PROGRAM LIDSKÉ ZDROJE A ZAMĚSTNANOST
PODPORUJEME VAŠI BUDOUCNOST www.esfcr.cz

KULTURNÍ PŘEHLED

ČERVENEC - SRPEN 2013

VÝSTAVY

Čtvrtek 27. června v 17 hodin
vernisáž výstavy s tvůrčí módní přehlídkou
Zámecká galerie

TEXTILNÍ ŘEMESLA

Spolek ručních řemesel Štěpánov u Olomouce.
Výstava bude **otevřena od pátku 28.6.2013 do soboty 31.8.2013, ve všední dny od 10.00 do 12.00 a od 13.00 do 16.00 hodin. V sobotu od 10.00 do 12.00 a od 13.00 do 17.00 hodin. V neděli od 14.00 do 17.00 hodin.**

DIVADELNÍ FESTIVAL

4. srpna 2013 od 13 hodin
moderovat bude Láďa Sovjet Rus

ŘÁD ČERVENÝCH NOSŮ: Pyšná princezna, aneb šaty nedělají člověka, činoherní pohádková komedie
Legendární příběh o vyléčené pýše, jak jej známe i neznáme. A jak jinak, s písničkami, vždyť tady dokonce i květiny zpívají a nejen to…
DIVADLO KAPSA: Nešťastný šafářův dvoreček, aneb putování Zápecníčka za štěstím - dětský pohádkový písničkál – pohádka plná známých lidových písniček a veselých zvířátek pro děti od 2 do 10 let.
OSVĚTOVÁ BESEDA VELKÁ BYSTŘICE: Mnoho povyku pro psa, hra o dvou dějstvích, která pojednává o tom, jaké strasti mohou potkat obyčejného člověka, který se snaží změnit svůj místy až podprůměrný život za pomoci psa, který mu má sloužit jako vstupenka do lepšího života. ...aneb jak chudák ještě do větší nouze přišel.
ZA DVEŘMI : Na správné adrese (komedie)
Odkvétající varietní umělkyně Georgette pronajímá ve svém pařížském bytě pokoje. A tak spolu na jedné adrese bydlí ještě klavíristka Nicole, malířka Jacqueline a služebná Marie-Louisa. Soužití žen takto rozdílných temperamentů není jednoduché, a tak se všechny obyvatelky bytu nezávisle na sobě rozhodnou radikálně změnit život a všechny (opět bez vědomí těch ostatních) si podají inzerát...

ZÁMEK

Léto 2013
Prohlídková trasa
Od 1.6.2013 do 31.8. 2013 bude otevřena prohlídková trasa v konickém zámku a TIC Konice i v sobotu a neděli.
Otevírací doba ve všední dny od 9.00 do 12.00 a od 13.00 do 16.00 hodin, v sobotu od 9.00 do 12.00 a od 13.00 do 17.00 hod., v neděli od 14.00 do 17.00 hod.
Doba trvání prohlídky je cca 60 minut. Po dobu prohlídky je TIC uzavřeno, děkujeme za pochopení. Informace na tel.: 739 333 721, 724 328 934. Cena vstupného do expozic: 40,- Kč/ 20,- Kč.
Bližší informace na webových stránkách: www.mekskonice.cz, www.konice.cz, www.mikroregionkonicko.cz

Jízda pravidelnosti „Březský vrch“ 2013

Dne 14.7. 2013 se na náměstí v Konici opět předvedou auto-moto veteráni při pořádání akce Veterán vehicle clubu Konice „Březský vrch“.
Již od 07.30 hod. se začnou na náměstí sjíždět naleštěná vozidla starých slavných značek. Do 12.00 hod. budou vozidla vystavena na náměstí a poté přejedou na start k místní sokolovně, kde se zúčastní jízdy pravidelnosti (dvou jízd) na trati „Březský vrch“. Zde si je diváci budou moci prohlédnout v chodu na startu i při jízdách přímo na trati. Předpokládaný konec a vyhlášení vítězů bude kolem 17.00 hod.
Pro veřejnost je výstava na náměstí i vlastní jízda pravidelnosti zdarma. Akce se koná za podpory Olomouckého kraje.

Za Veterán vehicle club Konice
Arnold Rozehnal

Pozvánka na výstavu.

Jako každý rok v srpnu Vás zve ČSCH v KONICI na tradiční **výstavu králíků,holubů, drůbeže a ukázku exotického ptactva**. Je možný i nákup chovných zvířat. Výstava se koná v chovatelském areálu **v Konici za Kružíkovou ulicí ve dnech 3.8. a 4.8. 2013. V sobotu 3.8. otevřeno od 14.00hod. do 19,00hod. V neděli 4.8. otevřeno od 8.00hod. do 16.00hod.** .A jako vždy čeká tam na Vás bohatá tombola a příjemné posezení při občerstvení z udírny a točeném pivu.

Srdečně Vás zve
výstavní výbor ČSCH v Konici.

Žijí s námi

psi, kočky, králíčci, fretky, morčátka a spousta dalších...

V dnešním článku se budeme věnovat problematice vakcinace. Co to ta vakcinace vlastně je? Velice zjednodušeně řečeno je to vpravení antigenu do organismu s následnou tvorbou protilátek. Antigenem může být například část viru či bakterie, která nemůže způsobit onemocnění, ale imunitní systém ji odhalí a ve snaze ji zlikvidovat začne tvořit protilátky a tzv. paměťové buňky. Protilátky nezmizí z těla hned, nějakou dobu přetrvávají, a pokud organismus napadne živý patogen (virus nebo bakterie), okamžitě jej začnou ničit a paměťové buňky vyburcují další obranné mechanismy tak, že infekce je včas potlačena a nedojde k onemocnění.

Proti čemu se zvířata vakcinují? Vakcinace proti vzteklině je povinná. Dále se u psů vakcinuje parvoviróza, psinka, infekční zánět jater, leptospiróza, parainfluenza. Tyto jsou často podávány v jedné injekci, jak lidé často říkají ´trojkombinaci´ , ale pokud se podává i se vzteklinou, je to tedy vlastně ´šestikombinace´. Také se může vakcinovat proti borelióze, psincovému kašli či tetanu. U koček se vakcinuje panleukopenie neboli mor koček, komplex kočičí infekční rýmy, vzteklina, leukemie a borelióza, u fretky je důležitá psinka a vzteklina, u králíků mor a myxomatóza.

Kdy a kolikrát se psi a kočky (ostatní zvířata si probereme jindy v samostatných článcích) vakcinují? U psa je optimální začít v 7. týdnu věku, kočka by měla mít završený 8. týden. U všech uvedených onemocnění kromě vztekliny je prokázáno, že pouze jedna dávka vakcíny nestačí k vytvoření dostatečného množství protilátek a paměťových buněk a je nutné aplikaci minimálně jedenkrát zopakovat, takzvaně revakcinovat, a donutit tak imunitní systém k vyšší produkci, aby byl organismus dostatečně chráněný. Přeočkovává se v intervalu 2 – 4 týdnů. Důležité je, aby poslední dávka byla podána po 12. týdnu věku. Ani poté nezůstávají protilátky po celý život, ale u různých onemocnění různou rychlostí jejich počet klesá. Nejdéle vydrží samostatně vakcinovaná vzteklina, a to 1 – 3 roky dle vakcíny. Pokud se dává v kombinaci, doporučuje se každoroční revakcinace. Nejméně vydrží leptospiróza, ta opravdu potřebuje pravidelné každoroční opakování. Ani u dospělého psa, pokud jde na vakcinaci poprvé, nestačí jedna aplikace kombinované vakcíny. Revakcinace by se také měla provést při výraznější prodlevě každoročního přeočkování. Minimálně u již zmiňované leptospirózy. Hodně lidí nechá naočkovat psy kombinací jen v mládí a později očkují už jen povinnou vzteklinu. Argumentují tím, že pes těmito onemocněními v dospělosti již nemůže onemocnět, což je velký omyl. Snad jen kromě parvovirózy můžou onemocnět všemi uvedenými nemocemi v jakémkoli věku. Úskalím může být nedostatečná odezva na vakcinaci, i když je provedena správně. Děje se to asi u 5-10 % zvířat. Na vině je nedostatečnost imunitního systému, která může být vrozená nebo získaná během života v důsledku různých infekčních nemocí nebo vzniká v souvislosti s metabolickými či hormonálními chorobami, jako je například cukrovka, nedostatečná činnost štítné žlázy, Cushingův syndrom apod., nebo užíváním léků, například kortikoidů. Často při takovýchto nemocech nebývají zřetelné klinické příznaky, proto posouzení zdravotního stavu a rozhodování o vakcinaci patří jen do rukou veterinárního lékaře. Snížená obranyschopnost se též projevuje při dospívání, hárání či graviditě.

K nežádoucím účinkům patří nejčastěji místní reakce na vpich v podobě otoku, který vzniká za 1-3 dny po vakcinaci a postupně se během 3 týdnů vstřebá. Asi 1% psů bývá druhý den po vakcinaci unavenější, mírně může vzrůst teplota. K velmi vzácným reakcím patří anafylaktický šok (kolaps), který vyžaduje okamžitý zákrok veterinárního lékaře.

Jak a kdo může vakcinovat? Nejčastější forma je forma injekční. Před aplikací vakcíny musí být ze zákona provedeno klinické vyšetření a posouzení zdravotního stavu zvířete, které je vhodné nejenom kvůli tomu, aby se zvíře mohlo naočkovat, ale často se při jeho pečlivém provedení spolu s kladením různých otázek majiteli odhalí problém, kterého si majitelé nevšimli anebo ho za problém nepovažovali. (Příkladem může být relativně častý záchyt srdečních šelestů nebo nesestouplých varlat.) Z tohoto důvodu nejsou vhodné hromadné vakcinace na návsích, kde je tato povinnost obvykle opomíjena a vakcinace se provádí rychle, hlava nehlava, a často automatem s jednou jehlou pro všechny psy! Vyšetření a posouzení zdravotního stavu smí provádět pouze veterinární lékař s licencí. Bez přítomnosti veterinárního lékaře je tedy vakcinace nezákonná a bez jeho razítka v očkovacím průkazu neplatná.

Proč vakcinovat? Často lidé nechávají své psy očkovat jen proto, aby se oni sami něčím nenakazili. Pravdou je, že pes nás může nakazit z výše uvedených nemocí jen vzteklinou, leptospirózou, která může způsobit i nám vážné onemocnění jater či ledvin, a boreliózou, například při odstraňování klíšťat nebo vektorově přes krev sající hmyz. Ostatní vyjmenované choroby se na člověka nepřenáší. Ale většina z nich je velmi vážná a v převážné většině mají fatální průběh. To, že je nyní nákazová situace u nás dobrá, je tím, že jsou na trhu kvalitní vakcíny a většina majitelů psů nechává své miláčky vakcinovat kombinovanými vakcínami, tudíž je veliká část psí populace proimunizovaná, a tím se drží tyto nemoci „na uzdě“ a nezpůsobují veliké ztráty, jako například psinka cca před 15 lety. Důležité je tento stav udržet, ne-li zlepšit! Veliké mezery jsou ještě u koček. Například virus leukemie dokáže napáchat veliké škody, vakcinace existuje, ale očkováno je zoufale malé procento kočiček.

MVDr. Eva Kouřilová
Veterinární ordinace Jevíčko

VEOLIA VODA

Zvýhodněné rozbory vody ze studní a bazénů

Společnost MORAVSKÁ VODÁRENSKÁ, a.s. nabízí majitelům studní zvýhodněné rozbory základních chemických a mikrobiologických parametrů pitné vody za smluvní cenu 750 Kč (s DPH). Nabídka zvýhodněných rozborů platí do konce září 2013.

Zvláště nyní po vydatných deštích může dojít ke zhoršení kvality vody. Voda v soukromých studních nepodléhá žádné pravidelné povinné kontrole. V letech 2011 a 2012 provedla MOVO 700 rozborů soukromých studní. Výsledky ukázaly, že až 80 % analyzovaných vzorků vod ze soukromých studní neodpovídala alespoň v jednom parametru vyhlášce č.252/2004 Sb. v platném znění, kterou se stanoví hygienické požadavky na pitnou vodu a četnost a rozsah kontroly pitné vody. Nejčastěji nevyhovovaly mikrobiologické ukazatele. V některých případech byly překročeny limity dusičnanů (limit 50 mg/l) a také limity pro hodnotu manganu nebo železa.

V České republice je necelých 10 % obyvatel trvale zásobováno vodou z domovních nebo veřejných studní, vedle toho mnoho lidí používá vodu ze studní na chatách a chalupách o víkendech a dovolených. Pouze laboratorním rozborem fyzikálně chemických a mikrobiologických ukazatelů, které musí splňovat limity dané vyhláškou, se dá zjistit, zda je voda ve studni pitná. Na pohled křišťálově čirá voda může v sobě skrývat nebezpečí v podobě mikrobiálního znečištění.

Všechny rozbory provádí zkušební laboratoř akreditovaná ČIA č. 1446 společnosti MORAVSKÁ VODÁRENSKÁ, a.s., Oddělení kontroly kvality vody, e-mail laboratore@smv.cz

Kontakt na pracoviště: **Laboratoř Olomouc**, Dolní novosadská, 779 00 Olomouc, tel. 585 412 031-32 / **Laboratoř Prostějov**, ČOV Prostějov – Kralický Háj, 798 12 Kralice na Hané, tel. 582 337 441 / **Laboratoř Zlín**, ÚV Klečůvka, 763 11 Želechovice nad Dřevnicí, tel: 577 901 654.

MORAVSKÁ VODÁRENSKÁ, a.s.
840 668 668
www.smv.cz

Veverka na poliklinice?

Na přelomu měsíce dubna a května 2013 došlo k opravě WC v 1. patře budovy polikliniky v Konici. Byla zde položena nová dlažba a stěny obloženy obklady, nahradilo se nevyhovující sanitární zařízení, zcela odstraněn byl nefunkční ohřívač teplé vody, k vytápění budou sloužit nová topná tělesa a celý prostor byl nově vymalován. Pokud budete mít štěstí, můžete zahlédnout i veverku, která se rozhodla postavit si hnízdo ve sluníčkem prohřátém prostoru mezi okny.

Mgr. Monika Rozehnalová

pro váš dům cokoli

Stavebniny Konice
PRODOMA

PRO-DOMA

AKCE červenec - srp

PRESBETON
na všechny výrobky

SLEVA 10%

Dopravu na celý sortiment
zajistíme dle tonáže
1,5t – 2,5t – 4t s HR – 24t s HR,
za předem dohodnuté ceny

Ve dnech 5. a 6. července otevřeno:
7.30 - 12:00

www.pro-doma.cz

Adresa:
Na Příhonech 591
798 52 Konice
Tel.: +420 582 396 215
Mobil: +420 724 813 419

Otvírací doba:
Po: 7.00 - 12.00
Út - Čt: 7.00 - 16.00
Pá: 7.00 - 17.00
So: 7.30 - 12.00

STAVEBNINY
NA SÝPCE

Nákupem u nás získáte kvalitu za velmi příznivé ceny

BEST
dlažba pro tři generace

KVALITA BEST QSAVE

Na všechny výrobky výrobce BEST

Sleva 15%

Cement Hranice

Cement Hranice 32,5R

1q za 239 Kč

Potřeby pro zahrádkáře, chovatele a rybáře Na sýpce
Karafiátova 12
798 52 Konice
tel.: 582 396 415
e-mail: info.stavebninynasypce.cz

Otevírací doba:
Po – Pá: 7:30 – 16:00
So: 7:30 – 11:00
mimo pracovní dobu: po telefonické dohodě
tel.: 725 056 423, 775 323 130

Stavebniny Na sýpce
Karafiátova 12
798 52 Konice
tel.: 582 396 632
e-mail: info.stavebninynasypce.cz

Zpravodaj Konice vychází 1x měsíčně. Zdarma. Vydává MěKS Konice, Kostelní 46, 798 52 Konice, telefon redakce 582 397 250, e-mail kultura@konice.cz, IČO: 00209988. Předseda redakční rady: Mgr. Jiřina Novotná. Fotografie archiv redakce. Uzávěrka příspěvků 22. srpna 2013. Autor příspěvku odpovídá za věcnou i jazykovou správnost. Registrováno Referátem kultury Ministerstva kultury MK ČR E 11904. Grafický návrh obálky: Martin Bednár, tisk DTP centrum, v. o. s. Náklad 1300 výtisků.